



澳門

警訊

警訊 第九期 一九九三 第三季





 *tempo não pára,
nós também não.*

 本行與時日邁進



BANCO COMERCIAL DE MACAU

澳門商業銀行

A arte de ser mais Banco.

卓越之銀行藝術

澳門 警訊

警訊 第九期

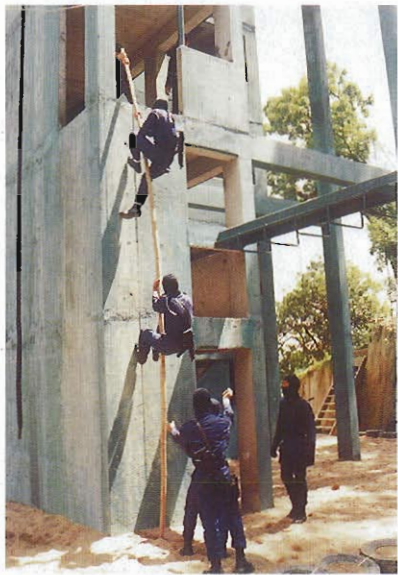

澳門特別行動組

行政與編輯：

澳門治安警察廳總部
澳門羅理基博士大馬路
電話：573333
圖文傳真：780826

印刷數量：二千五百本

排版印刷：鴻興柯式刷有限公司

第三年
第十期季刊
一九九三年
七月／八月／九月

目 錄

- 二 到任與離職致意
- 三 特稿
- 四 警察機動部隊盾徽，回憶往事
- 五 檔案資料
- 七 上季回顧大事錄



履 新



António Carlos Sequeira da Teodora, 步兵上尉, 於一九五九年三月二十一日出生於艾華斯。

他於一九七五年九月入讀軍事學校, 於一九八八年九月晉陞到現時職階。

除了本科培訓課程外, 他還兼修工兵、火箭、教官、特別行動、跳傘、軍事車輛及維修實習。

曾獲頒發三等軍事勳章。

他來自艾華斯步兵軍團, 現時擔任警察機動部隊(特警)副指揮官。



羅若瑟步兵上尉, 於一九五九年十月二十三日出生於安那地亞。

於一九七五年十月進身軍校, 於一九八八年九月晉陞到現時職階。

除了本科培訓課程外, 他還兼修通訊, 跳傘及高級步兵軍官課程(美國)

他來自Rmc軍區總部, 現時擔任情報科助理。

離 職



布理路中校在他的任期屆滿後在八月已返回葡萄牙。

他於一九八六年十月二日到澳門, 在八六年十月六日至八七年七月十九日期間擔任海島市警務部及警察學校指揮官。於

八七年七月二十日起擔任情報科主任直至離任為止。

“澳門警訊”謹祝布理路中校前程錦繡, 事業有成。

酒 精 對 反 應 時 間 的 影 響

車輛以時速九十公里飛馳時, 每秒車行二十五公尺, 當由視覺得知危險訊息而將它傳到大腦, 再由大腦命令足踏腳制煞車, 以一常人來計, 反應需時 3 / 4 秒。

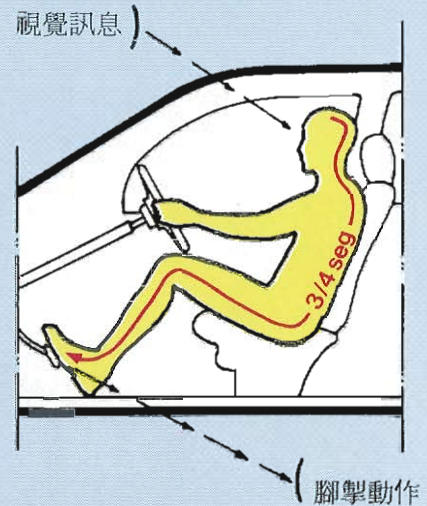

這反應時間相等於車行18.75公尺。

一頓同朋友“社交午宴”而不致陷入“興奮”狀態, 會將反應時間增加一成至三成, 就平均數增加兩成來計, 相對車行22.5公尺。

加上腳制功能如何?

車輛慣性動力幾何?

都是對車行距離的一個抗衡。

反應時間不容停頓, 否則後果不堪想像。

間不容髮。

請想清楚...

預防...就是保護。

悼 念





特別報告

狄仙娜警務主任，是澳門治安警察廳第一位晉陞到這職位的女性，一九七四年，她完成中學課程後，考到了入讀第一屆女警課程，她服務了警界約二十年，由普通警員升至警務主任，狄仙娜擔任過警隊不同部門的職務，現時就讀於澳門治安部隊高等學校第三年培訓課程。



沙道明警務主任，已於七月一日退休。他出生於里斯本，一九六二年九月來到澳門服兵役，其後一九六四年十一月加入警隊三等警察，他擔任過警隊不同部門的職務，一九八四年服務於移民局，今年被委任行動科助理。

謹祝沙道明警務主任在另一人生道上生活幸福愉快。



澳門警務部刑事偵緝組在不斷追查下於七月二十一日拘捕了兩名於七月十七日鑿牆盜取天寶金行價值一千零四十八萬七千四百澳門幣的金飾的首腦，而在其中一名歹徒的住所內起回贓物。

這爆竊集團由四人組成，其中兩人是來自香港，他們利用隔壁正在裝修的店舖，穿牆進入金行，作案後，將部份工具藏於該店舖內。





警察機動應變部隊徽章



徽章的描述

徽章：藍色底襯托著飛龍，頭上的角和渾身的鱗均為橙色，龍的頭、腹、尾鱗為黃色，四周伴有紅色的火焰。

一把白色的劍，劍中央有一顆白星，星上有兩個重疊的字母PS。

格言：OUSO—金色大草字母。寫在徽章上起伏的扁帶飾上。

象徵的意義

龍：在中國傳統觀念上，象徵威武、雄壯。

劍：象徵力量和權力。豎立在龍前中央的劍，象徵公平、正直地行使權力。

星：代表治安警察廳。PSP金字是治安警察廳的簡寫。

藍色：表示部隊成員的公義、正直、勇敢。

金色：表示崇高、智慧、忠誠。

OUSO：表示勇於承擔任務。

回憶往事

孟加拉兵

譯自文德泉神父之“澳門警察”

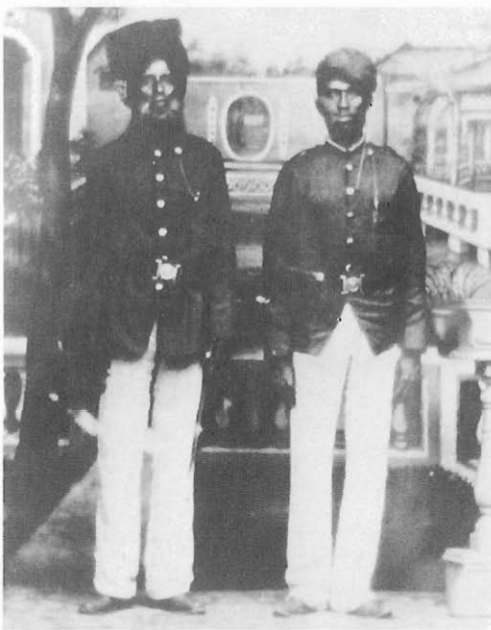

關注到果亞廣場防守力弱，因此，在一八二二年市政廳徵用了孟加拉兵。

在一八二二年十月，市政黨，醫生Domingo Jose Gomes發出了一張證明書用以闡明市政廳向印度總督解釋徵用孟加拉兵及招募澳門士兵，這些徵來的士兵是要替代在一七八四年來自果亞的力弱而無軍事認識質素的軍隊，在證明書內，Gomes醫生稱他在澳門行醫十二年，得知軍隊內多患：瘦弱或背部痙攣—肺癆—，肝及腸間膜梗塞及硬化、梅毒、水腫、腹水、痢疾及與上述疫病無大關係的發燒。

從病源來說，這些病是與長期食用鹹魚或鮮魚、海產有關的，加上大量配用鬱金草、辣椒、香料，造成胃膜受損、消化胃液改變…過量飲

用中國米酒，俗稱“燒酒”它是辛辣而帶腐蝕性的，更使一個強壯的人在短短幾個月時間內潰倒。首先梗塞滲入下腹，絕對將身子變弱，使他無力工作，嚴重咯血，很快便令患者死亡。

縱慾可說是上述疾病的根源，在軍隊內亦存在不少，不斷食用刺激性的食物及飲品，人慾橫流，諱疾忌醫，種種因素，都足以將患者送進墳墓裡。



檔案材料

身體條件

蕭敬鵬步兵少校
警察學校主任



A 關於體育科→體育科之說

序論

綜合意見及所有人的認同，體育科對我們的人體組織是極為重要的。培訓課程有體能評核試，每一年我們都有一至兩次的體能測試來測試我們的身體狀況，爲了增加體育的活動所以舉辦一些競賽。

事實上，這是失去本質。在體育實行常被追放於第二計劃，很多時候，對參與或實現體育測驗構成困難，體育的進行與日常的工作兩者都是重要的。

總結此序論，體育運動對於一個警察組織是極重要的。它可以保持或增加全體警員的體能條件和有利於執行任務及可增進友誼，團體精神，最後推進警隊道德。

體育訓練方面，無論是何等程度的體能培訓，是技巧及現役或將來的警員的補充。

這工作目的是使所有的警員意識到體育運動的重要，必要和姿勢的實行規則。

B 身體條件

定義

1 所有人都需有一定程度的身體條件來執行他們的某些工作：在每天，在工作，在藝術工作和在體育。身體的條件可在運動中計算出身體能耐的素質，

(1) 對循環是重要的。

這對於一些人進行或想進行某些體育活動是重要的資料。當我們在進行“體育科”時，那麼我們是正在鍛練我們的身體條件。

身體條件之猜測

個人身體條件之狀況及訓練狀況是在於：

- a . 年齡 (小孩—青年—成人—老年)
- b . 天賦的條件 (視乎於某些器官的預先準備如心臟、循環系織和肌肉)
- c . 中央神經系統反應，腦神經與肌肉之間的配合。
- d . 精神能力 (意志、攻擊、自制、心質等)



等)。

e. 開展訓練的時期

這長久的工作只是對身體能耐質素作訓練。

C. 身體條件之發展

- 1 除以上所提及各點外，身體的條件發展是視乎於一個適合的特別訓練方式。或者：身體條件的發展是依靠身體素質的訓練
- 2 訓練之提高，是要基於配合生物學之熟識原則。

此原則是：

放置生物強化外部（負荷、刺激物）產生一內部系統之轉化（心臟、循環系統、神經中樞系統，有生長力的，人身肌肉之強壯）直至達到循環期之最高水平。換言之，當我們被放置一些強化物（跑步、

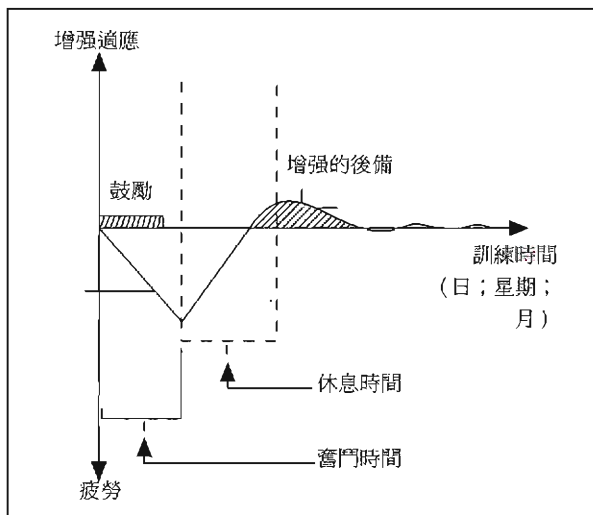

遊戲、舉重) 生物自然地會疲勞，消耗能量慢慢變弱。

為著可以再支持新的負荷，再次放入這些能量。

這些原則於圖一已解釋清楚，我們所有人都有一次初水平之循環有個身體容許之條件，被置於一些有力度之負荷之下，構成我們身體的某些消耗，因而使我們進入疲倦狀態，在一些努力後，便開始復原，在復原期最重要是休息及食物等等。在這時期生物將去補充所失去之體力。

而另一些作為面對另外之新任務就是配合，一般來說在復原後我們的能力水平或會提高，這便叫做超級補充期。我們需常進行訓練，如果我們長期停下來直至新的激勵開始，那麼我們失去了過往所做的負荷。正如之前我們所見的（訓練原則）訓練需延續下去這可使我們的循環能力漸漸增加。或是：在一星期後，不足以作一微量跑步或不足以與朋友遊戲。保持身體條件的理想，做法是每星期做三次訓練。

先有的條件是負荷。可以是：

- 1 負荷（脈膊）不是一沒有採用
- 2 超出負荷—可以引至過量訓練
- 3 正確負荷—採用

在其他的章節中我們可看到激勵用來引起好的採用。

(1) 能耐素質：
例如：耐力、力量、速度變動性。



上一季度的大事錄

聖若翰瞻禮晚會

再一次在黑沙福利會夏令營熱烈慶祝聖若翰瞻禮晚會，當晚邀請了警察銀樂隊及澳門土風舞蹈團助慶，及由警察學校學員組成一支聖若翰遊行隊伍，情況十分熱鬧。

在晚會中，除了有傳統的沙甸魚，燒烤肉，青菜湯供應外，還有攤位有獎遊戲，更設有攀油滑木柱，藉此測試觀眾攀爬技巧分高下。



晉陞警官

六月梢，七名警官在總部貴賓室舉行晉陞警務主任及總警司上任儀式，分別是山度士總警司、方日新總警司及狄仙娜總警司，而警司方面有：譚國文、飛利喇、張國華及羅掌權。



儀式由治安警察廳廳長主持，其後並作簡短致詞。

七月三十日，七名男性普通編制警員及一名女性普通編制警員在貴賓室舉行晉陞區長儀式，於此祝賀他們擔任新職務。



中國代表團參觀本廳

中國警察學校代表團來澳門考察，於七月五日拜訪治安警察廳，他們受到廳長歡迎接待，在一輪治安警察廳的組織及職務簡介之後，參觀了總部設施，尤其是新通訊暨行動中心。之後，參觀了特別行動組，警察機動部隊及交通科，同時體察了各種配備。





地區治安服務訓練班學員 進行誓旗儀式

七月二十四日在保安部隊高等學校舉行了九三年第一期地區治安服務普通訓練班之誓旗儀式，有七十八名學員加入警隊服務，其中男學員有五十一位，女學員有二十七位，當實習完畢，於十月四日就會在氹仔警察學校舉行入職儀式。



特 別

八月六日，由保安政務司主持第一期澳門特別行動組培訓課程結業典禮，這課程是在二月開始的，整個課程由四名派駐自葡國治安警察同類組別的教官任教，由Jose Rodrigues警司協助，特別行動組的成員是來自警隊各部門附屬單位，全部都是自願參加的，他們的年齡是在二十至三十歲之間。



從這日開始，本澳地區就擁有一支曾受嚴格訓練及有能力應付突發性暴力威脅的部隊。

預 防

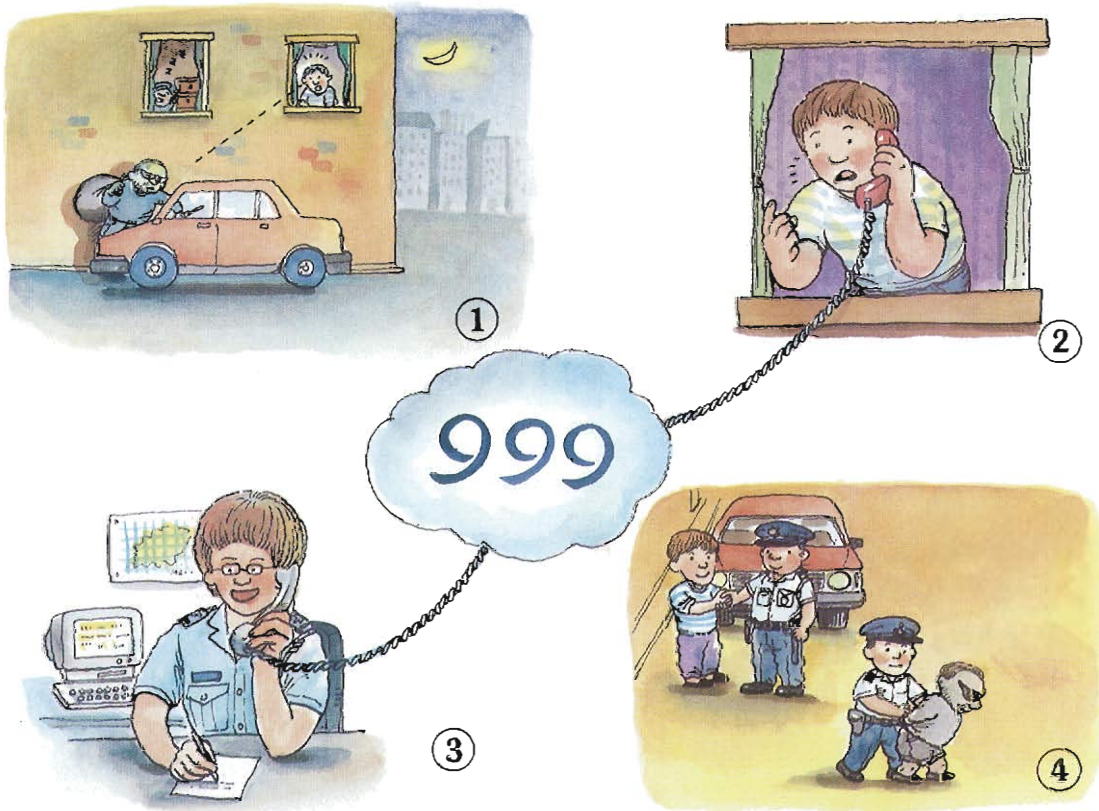

遇上有任何懷疑事件發生，請通知警方



栢威

BESTWAY TRADING LTD.
MACAU

設計，安裝，維修，保養	Projecto, instalação, manutenção e reparação:
冷氣設備	Sistema de Ar Condicionado
電氣設備	Equipamentos eléctricos
通訊器材	Equipamentos de comunicação
緊急供電系統	Sistema de Fornecimento Eléctrico de Urgência

經營一切進出口業務	Comercio de Importação e Exportação
-----------	-------------------------------------

地址：澳門南灣街35號1A	Rua da Praia Grande 35, 1A
---------------	----------------------------

TEL: 562234	FAX: 592731
-------------	-------------

榮業建築工程公司

WING'S CONSTRUCTION & ENGINEERING CO.

鄧子榮

GABRIEL TANG

高甸玉街1號B-C地下	TEL: 572634
-------------	-------------

RUA GARO COUTINHO NO. 1 B-C	FAX: 302846
-----------------------------	-------------

切記！



你的形象 影響整個警隊

與“澳門警訊”合作，請與總部大樓之內部情報公關及禮賓科聯絡。（內線 3 4 6 及 3 4 8）。

STDM

SOC. DE TURISMO DE DIVERSÕES DE MACAU (S.A.R.L.)

Sede: Hotel Lisboa, Nova Ala, 2º andar, Avenida de Lisboa, Macau
Caixa Postal 3036 – End. Telegráfico SETEDEM MACAU
Tel.: 573073, 574266, 552237 – Telex: 88781 STDMO OM

CASINOS:

- LISBOA – Conjunto Turístico Lisboa
Tel. 37511
- ORIENTAL – Hotel «Mandarin Oriental 1º»
Tel. 564297
- MACAU PALACE – Rua do Guimarães
Tel. 573325
- PELOTA BASCA – Estádio da Pelota Basca
Tel. 382555
- KAM PEK – Av. Alm. Ribeiro, 105 – 109
Tel. 344805
- TAIPA – Est. Alm. Marques Esparteiro, 2
Tel. 320537
- VITÓRIA – Hipódromo da Taipa – Tel. 327568

HOTÉIS:

- LISBOA – Conjunto Turístico Lisboa
Tel. 377668
- ESTORIL – Av. Sidónio Pais
Tel. 572081
- SINTRA – Av. de D. João IV
Tel. 385111

AG. DE VIAGENS E TURISMO

- STDM – Terminal Marítimo, P. Exterior
Tel. 378790
- ESTORIL – Hotel Lisboa, Nova Ala, r/c.
Tel. 573614
- AIR INDIA – Hotel Lisboa, Nova Ala, r/c
Tel. 710373

DEPARTAMENTOS

NAVEGAÇÃO

- Terminal Marítimo P. Exterior
Tels. Bilheteira – 572983
Escritório – 573068

DRAGAGENS

- Terminal Marítimo, P. Exterior
Tel. 572060

OBRAS

- Hotel Lisboa, Nova Ala, 8º
Tel. 317333

PESSOAL DOS CASINOS

- Casino Lisboa, 2º
Tel. 375111

SERVIÇOS DE VIAGENS

- Conjunto Turístico Lisboa
Tel. 338615



POLÍCIA de MACAU

BOLETIM INFORMATIVO DA P.S.P. 3º TRIMESTRE-1993 Nº 10





*O tempo não pára,
nós também não.*

本行與時日邁進



BANCO COMERCIAL DE MACAU

澳門商業銀行

A arte de ser mais Banco.

卓越之銀行藝術

POLICIA de MACAU

BOLETIM INFORMATIVO
DA P.S.P.



**Grupo de Operações
Especiais de Macau**

ADMINISTRAÇÃO E REDACÇÃO:

COMANDO DO C.P.S.P.M
AV. DR. RODRIGO RODRIGUES
MACAU
TELEF: 573333 FAX: 780826

TIRAGEM: 2500 EXEMPLARES

COMPOSIÇÃO E IMPRESSÃO:
TIP. MACAU HUNG HENG LDA.
MACAU

ANO III
I SÉRIE
TRIMESTRAL
Nº 10
JULHO/AGOSTO/SETEMBRO
1993

SUMÁRIO:

- 2 *CHEGADAS E DESPEDIDAS. HOMENAGEM*
 - 3 *DESTAQUE*
 - 4 *ESCUDO DE ARMAS DA UTIP. MEMÓRIAS*
 - 5 *DOSSIER*
 - 7 *REVISTA DO TRIMESTRE*
-



CHEGADAS



ANTONIO CARLOS SEQUEIRA DA TEODORA, Capitão de Infantaria, é natural de Elvas onde nasceu em 21 de Março de 1959.

Alistado em Setembro de 1979 na Academia Militar, foi promovido ao actual posto em Setembro de 1988.

Para além dos Cursos de Formação tem averbado os Cursos de Sapadores, Instrutor de Tow, Operações Especiais e Paraquedismo e os Estágios de VBTP, CC e Manutenção Preventiva.

É condecorado com a medalha de 3a. classe de Mérito Militar.

Vindo do Regimento de Infantaria de Elvas, desempenha actualmente as funções de 2o. Comandante da UTIP.



JOSÉ DA SILVA FERREIRA LOUREIRO, Capitão de Infantaria, nasceu na Anadia em 23 de Outubro de 1959.

Entrou para a Academia Militar em Outubro de 1979, tendo sido promovido ao actual posto em Setembro de 1988.

Tem averbado, para além dos Cursos de Formação, os cursos de Transmissões das Armas, de Paraquedismo e o Infantry Officer Advanced Course (EUA)

Vindo do Quartel General da RMC, desempenha actualmente as funções de Adjunto da Repartição de Informações.

DESPEDIDAS



Regressou a Portugal em Agosto último, após ter terminado a sua comissão no Território, o Ten Cor Art MANUEL ANTÓNIO APOLINÁRIO.

Tendo chegado a Macau em 2 de Outubro de 1986, desempenhou funções de Comandante da Divisão Policial das Ilhas e da Escola de Polícia no período de 06/10/86 a 19/07/87. Em 20/07/87 assumiu as

funções de Chefe da Repartição de Informações, onde se manteve até à data em que terminou a comissão.

O "POLÍCIA DE MACAU" endereça ao Ten Cor Apolinário, as votos das maiores venturas pessoais e profissionais.

O ÁLCOOL E O TEMPO DE REACÇÃO

À velocidade máxima de 90 quilómetros por hora, um veículo percorre 25 metros em cada segundo.

Entre o conhecimento visual do perigo e a chegada da ordem dada pelo cérebro à planta do pé que vai pressionar o travão, há que contar, numa pessoa normal, com um tempo de reacção de 3/4 de segundo.

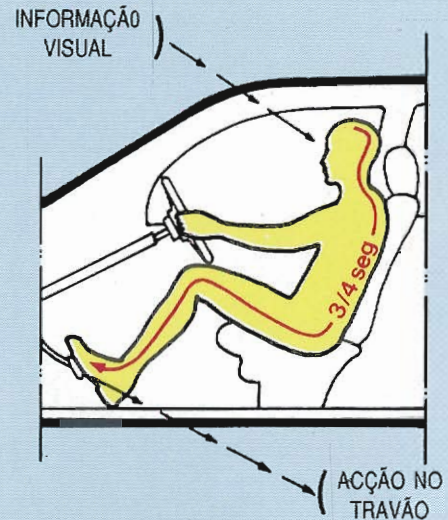

Este tempo de reacção corresponde a um percurso de 18,75 metros.

A chamada «bebida social», género almoço com uns amigos e sem «ficar alegre» aumenta o tempo de reacção de 10 a 30%.

Fazendo a média a 20% há que considerar uma distância de 22,5 metros percorridos.

E a eficácia dos travões?

E a inércia do veículo?

É uma luta contra a distância a percorrer.

O tempo de reacção já não permite folgas, antes pelo contrário.

Impossível fazer qualquer concessão.

PENSE NISTO...

PREVENIR...

É PROTEGER

HOMENAGEM





DESTAQUE

Para a Comandante-Secção Teresinha Esmeralda Dias Pedro, a primeira mulher do CPSPM a ser promovida a este posto. Em 1974 e após concluir o curso do liceu, concorreu ao 1º curso de guardas femininas. Ao longo dos cerca de 20 anos de serviço, de Guarda a Comandante de Secção, Teresinha Pedro desempenhou funções nas diversas subunidades da Corporação, encontrando-se actualmente a frequentar na Escola Superior das Forças de Segurança de Macau, o 3º Curso de Aperfeiçoamento.



Para o Comandante de Secção Domingos Fernandes Sabugueiro que no passado dia 1 de Julho se aposentou. Natural de Lisboa, chegou a Macau em Setembro de 1962 onde veio cumprir o serviço militar, ingressando posteriormente na PSP, em Novembro de 1964, como guarda de 3ª classe. Desempenhou funções nas várias subunidades da Corporação, estando ligado desde 1984 aos Serviços de Migração e Identificação, tendo no corrente ano sido nomeado Adjunto da Repartição de Operações.

Ao Comandante de Secção Sabugueiro desejamos, nesta nova fase da sua vida, as maiores felicidades.



Para a Brigada Especial da Divisão Policial de Macau, que no dia 21 de Julho e após aturadas diligências, efectuaram a detenção de dois indivíduos responsáveis pelo furto com arrombamento da ourivesaria "TIN POU" no passado dia 17 de Julho, bem como do produto do mesmo, no valor de dez milhões, quatrocentas e oitenta e sete mil e quatrocentas patacas e que se encontrava na residência de um deles.

O bando, constituído por quatro indivíduos, dois deles residentes em Hong Kong, introduziu-se na ourivesaria através de um buraco aberto na parede lateral do edifício e que dá para um terreno em construção, local aproveitado posteriormente para aí esconderem parte dos instrumentos utilizados.

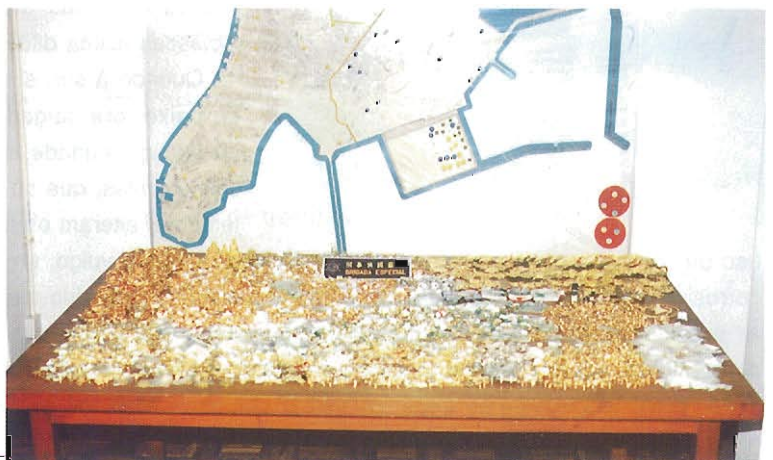



da "colaboração" entre o cérebro o sistema nervoso e os músculos.

d. das capacidades psíquicas (vontade, agressividade, autodomínio, temperamento etc).

e. da altura a partir da qual se começa a treinar.

Ao longo deste trabalho trataremos apenas do treino das qualidades motoras.

C. DESENVOLVIMENTO DA CONDIÇÃO FÍSICA

1. O desenvolvimento da condição física depende além dos pontos acima mencionados, de forma especial de um treino adequado.

ou seja: A condição física desenvolve-se por meio do treino das qualidades físicas.

2. O desenvolvimento por meio do treino baseia-se no conhecido principio da adaptação biológica.

Diz este principio, de forma reduzida que:

Submetido o organismo a esforços exteriores (cargas, estímulos) produz-se uma inversão do sistema interno (coração, circulação, sistema nervoso central e vegetativo, musculatura) até um nivel superior de rendimento.

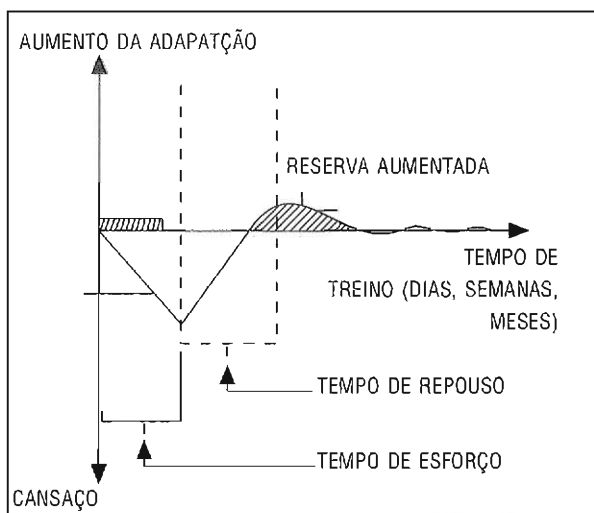

Por outras palavras, isto quer dizer que, quando somos submetidos a um esforço externo (corrida, jogo, levantar pesos) o organismo naturalmente cansa-se, gasta energias, ficando mais débil. Reage repondo essas energias,

para poder suportar novas cargas que o debilitem.

Este principio, muito importante é explicado na gravura 1. Todos nós temos um nível inicial de rendimento, temos uma dada condição física submetidos a um esforço (carga) com alguma intensidade, provocamos no nosso organismo um certo desgaste, que nos conduzirá a um estado de cansaço; após o esforço e passado algum tempo inicia-se a recuperação. Na recuperação é importante o repouso, alimentação etc. Nesta fase o organismo vai repôr as energias gastas e mais algumas para fazer face a novas cargas. Esta é a adaptação. Geralmente após a recuperação o nosso nível de capacidade será mais elevado. É a chamada fase de supercompensação. Este processo tem lugar sempre que treinamos. Se demormos muito tempo até um novo estímulo, teremos já perdido o efeito da carga anterior. Como veremos mais adiante (princípios do treino) para que a nossa capacidade de rendimento vá aumentando o treino deve ser contínuo. Ou seja: não bastará fazer só uma corridinha no fim de semana ou jogar com os amigos. O ideal, para quem se preocupa apenas em manter uma boa condição física seria, praticar (treinar) 3 vezes por semana. Uma condição prévia para que se realize a adaptação é que a carga aplicada seja suficiente para provocar essa adaptação. Podemos assim dizer que:

1. Carga (impulso) insuficientes — não há adaptação
2. Carga excessiva — pode causar sobre-treino
3. Carga correcta— adaptação

Em outros artigos veremos como saber que estímulos utilizar para provocar uma boa adaptação.

(1) Qualidades motoras-Ex. Força, Resistência, Velocidade, Mobilidade.



REVISTA DO TRIMESTRE

ARRAIAL DE S. JOÃO

Decorreram com grande animação os festejos do S. João cujo arraial, mais uma vez, teve lugar nas instalações da Obra Social em Hác Sá. O serão foi animado pela Banda da PSP e pelo conjunto Folclórico do Clube de Macau, tendo a marcha de S. João, constituída pelos instruídos da Escola de Polícia, actuado com brilhantismo.

Durante o arraial, além das tradicionais sardinhas e febras assadas e do caldo verde à disposição, todos se puderam habilitar a diversos prémios, incluindo a também tradicional subida ao pau de sebo, onde se pôde constatar a perícia de alguns dos presentes.



PROMOÇÃO DE OFICIAIS DE POLÍCIA

Na Sala de Honra da Corporação teve lugar, em Junho último, a cerimónia pública de tomada de posse de sete oficiais, promovidos por escolha aos postos de Comandante de Secção e Comissário-Chefe. Foram eles respectivamente, o Com. Chefe António Junqueira dos Santos, Com. Chefe Francisco Andrade de Aguiar e Com. Chefe Teresinha Esmeralda Dias Pedro, e os Comissários Porfírio António de Rosa Xavier, José Maria da Conceição Ferreira, Choeng Kuoc Vá e Lucas Ló.

A cerimónia foi presidida pelo Comandante da Corporação, que no final proferiu um breve discurso alusivo ao acto.

Em 30 de Julho, em cerimónia realizada na Sala de Honra, foram promovidos ao posto de Chefe, sete agentes do Quadro Geral Masculino e um do Quadro Geral Feminino. A todos desejamos as maiores felicidades no desempenho das novas funções.



VISITA DE DELEGAÇÕES DA R.P.C.

Delegações das Escolas de Polícia da R. P. C. em visita ao Território, deslocaram-se em 5 de Julho à Corporação, onde foram recebidas pelo Exm^o Comandante. Depois de um briefing sobre a organização e missão da PSP de Macau, visitaram as instalações do Comando, nomeadamente o novo centro de comunicações e operações. Posteriormente deslocaram-se às instalações do GOE, UTIP e DT, onde tomaram contacto com algum do material disponível.





JURAMENTO DE BANDEIRA

No passado dia 24 de Julho realizou-se na ESFSM a cerimónia do Juramento de Bandeira do 1º Turno do SST/93 e no qual tomaram parte 78 elementos destinados à Corporação, sendo 51 Masculinos e 27 Femininos. Após terminarem o Estágio, efectuarão a tomada de posse que terá lugar na Escola de Polícia, na Taipa, em 4 de Outubro.



ENCERRAMENTO DO CURSO DO GRUPO DE OPERAÇÕES ESPECIAIS

Em cerimónia presidida pelo Secretário Adjunto para a Segurança efectuou-se em 6 de Agosto a cerimónia de encerramento do primeiro curso de formação do Grupo de Operações Especiais de Macau e que tivera o seu início no passado mês de Fevereiro.

O curso foi ministrado por quatro instrutores destacados pelo grupo congénere da PSP portuguesa, coordenados pelo Comissário José Rodrigues. Os componentes do Grupo provêm das diversas subunidades da Corporação, todos voluntários, e as suas idades estão compreendidas entre os 20 e os 30 anos.

A partir desta data passa o Território a dispor de uma unidade especial, altamente treinada e capaz de dar resposta efectiva a eventuais ameaças de alta violência.



PREVENÇÃO

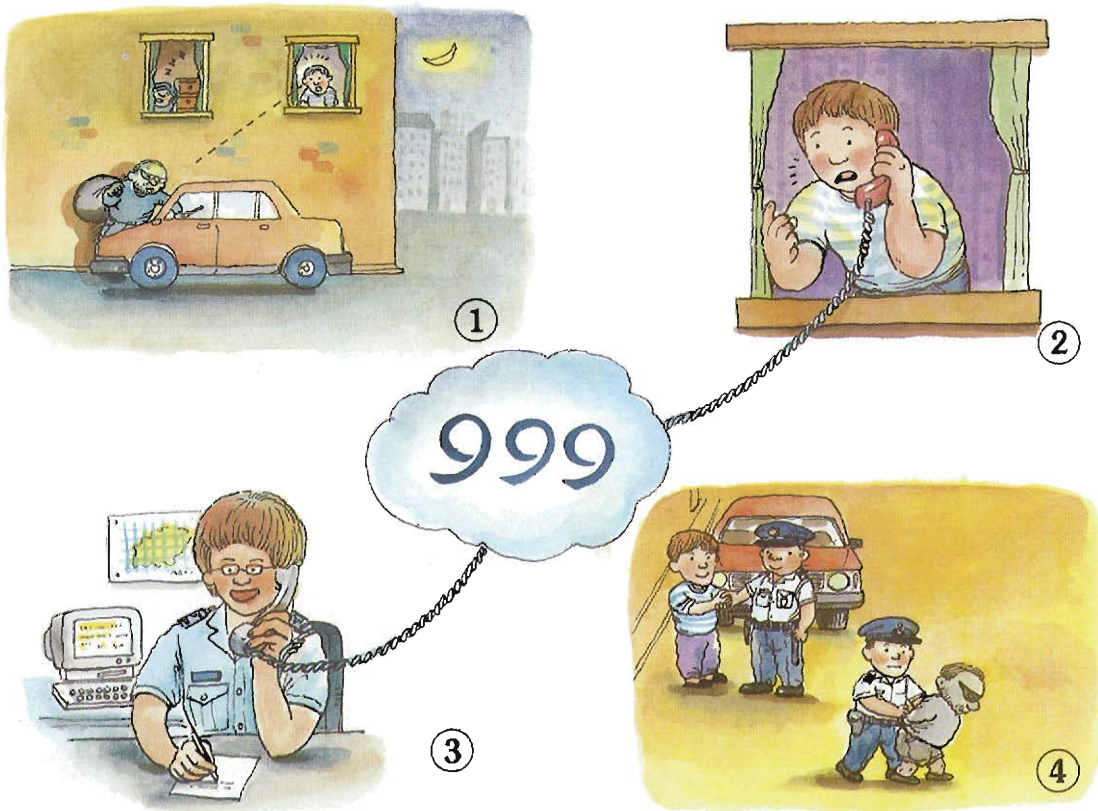

COMUNIQUE À POLÍCIA QUAISQUER OCORRÊNCIAS SUSPEITAS



栢威

BESTWAY TRADING LTD.
MACAU

設計，安裝，維修，保養	Projecto, instalação, manutenção e reparação:
冷氣設備	Sistema de Ar Condicionado
電氣設備	Equipamentos eléctricos
通訊器材	Equipamentos de comunicação
緊急供電系統	Sistema de Fornecimento Eléctrico de Urgência

經營一切進出口業務	Comercio de Importação e Exportação
-----------	-------------------------------------

地址：澳門南灣街35號1A

Rua da Praia Grande 35, 1A

TEL: 562234 FAX: 592731

榮業建築工程公司

WING'S CONSTRUCTION & ENGINEERING CO.

鄧子榮

GABRIEL TANG

高甸玉街1號B-C地下 TEL: 572634

RUA GAGO COUTINHO NO. 1 B-C FAX: 302846

Lembra-te!



**A TUA IMAGEM REFLETE-SE EM TODA
A CORPORAÇÃO**

**COLABORA COM O "POLÍCIA DE MACAU.
CONTACTA O SECTOR DE INFORMAÇÃO IN-
TERNA, RELAÇÕES PÚBLICAS E PROTO-
COLO NO EDÍFICIO DO COMANDO.**

(EXT. 346 e 348)

STDM

SOC. DE TURISMO DE DIVERSÕES DE MACAU (S.A.R.L.)

Sede: Hotel Lisboa, Nova Ala, 2º andar, Avenida de Lisboa, Macau

Caixa Postal 3036 – End. Telegráfico SETEDEM MACAU

Tel.: 573073, 574266, 552237 – Telex: 88781 STDMO OM

CASINOS:

LISBOA – Conjunto Turístico Lisboa

Tel. 37511

ORIENTAL – Hotel «Mandarin Oriental 1º»

Tel. 564297

MACAU PALACE – Rua do Guimarães

Tel. 573325

PELOTA BASCA – Estádio da Pelota Basca

Tel. 382555

KAM PEK – Av. Alm. Ribeiro, 105 – 109

Tel. 344805

TAIPA – Est. Alm. Marques Esparteiro, 2

Tel. 320537

VITÓRIA – Hipódromo da Taipa – Tel. 327568

HOTÉIS:

LISBOA – Conjunto Turístico Lisboa

Tel. 377668

ESTORIL – Av. Sidónio Pais

Tel. 572081

SINTRA – Av. de D. João IV

Tel. 385111

AG. DE VIAGENS E TURISMO

STDM – Terminal Marítimo, P. Exterior

Tel. 378790

ESTORIL – Hotel Lisboa, Nova Ala, r/c.

Tel. 573614

AIR INDIA – Hotel Lisboa, Nova Ala, r/c

Tel. 710373

DEPARTAMENTOS

NAVEGAÇÃO

Terminal Marítimo P. Exterior

Tels. Bilheteira – 572983

Excritório – 573068

DRAGAGENS

Terminal Marítimo, P. Exterior

Tel. 572060

OBRAS

Hotel Lisboa, Nova Ala, 8º

Tel. 317333

PESSOAL DOS CASINOS

Casino Lisboa, 2º

Tel. 375111

SERVIÇOS DE VIAGENS

Conjunto Turístico Lisboa

Tel. 338615